

Chalkida – jacht przepływający cieśninę

jurysdykcję Wenecjan, a w roku 1470 została zajęta przez Turków, pod panowaniem których pozostała przez trzy stulecia. W roku 1830, wraz z całą Ewią wyzwolono Chalkidę.

■ PRZYDATNE NUMERY TELEFONÓW

Pierwsza pomoc, tel.: +30 22210 21901, 22210 35100.
 Apteka, tel.: +30 22210 87998, 22210 86453.
 Policja, tel.: +30 22210 22100.
 Policja portowa, tel.: +30 22210 28888.

Chalkida 38°27,76'N 023°35,36'E

Miasto (jak zresztą cała Ewia) nie jest zbyt popularne wśród żeglarzy. Z powodu oczekiwania na przejście kanału, który otwierany jest raz dziennie i najczęściej nocą trzeba znaleźć miejsce do cumowania. Najbliżej mostu można zacumować

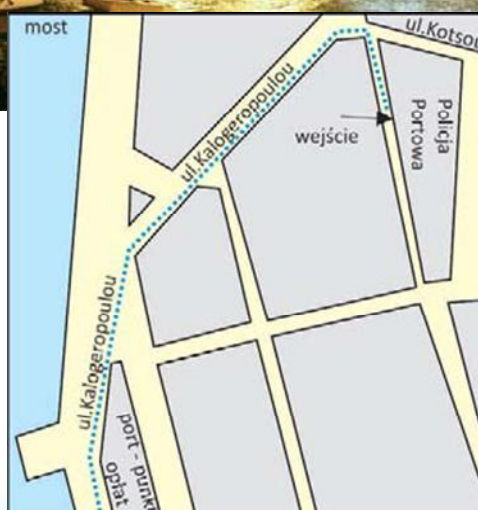

Chalkida – keja przy punkcie opłat



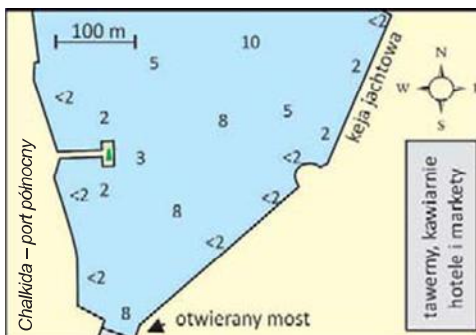
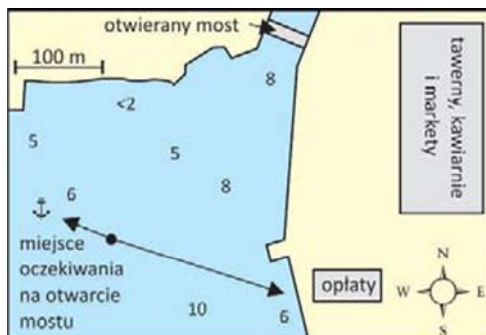

wać przy specjalnej kei, przeznaczonej dla jachtów, oczekujących na otwarcie mostu. Keja mieści się około 200 metrów przed mostem i zlokalizowana jest bezpośrednio przy punkcie opłat. Z powodu silnego prądu, który wytwarza wiry, cumowanie przy kei bywa utrudnione. Przyptywając z południa, można zatrzymać się w porcie, w zatoce **Voukari** $38^{\circ}27,36'N$ $023^{\circ}35,5'E$. Można tam zacumować przy pierwszym lub drugim pływającym pomoście, gdzie są muringi, jest prąd i woda. W głębi portu jest płycej, a miejsca zarezerwowane są dla jachtów rezydenckich. Od strony kontynentu, w zatoce **Notios Limin** $38^{\circ}27,71'N$ $023^{\circ}34,74'E$ można też stanąć na kotwicy (uwaga na stojące na redzie statki). Zakotwiczyć można też w zatoce **Dokos** $38^{\circ}27,02'N$ $023^{\circ}35,9'E$, która zlokalizowana jest wcześniej, przed nowym mostem. Płynąc od strony północnej, można zacumować przy kei miejskiej $38^{\circ}27,96'N$ $023^{\circ}35,55'E$. Przejście cieśniny Evpiros nie jest łatwe. W największym miejscu cieśniny, od kilku do kilkunastu razy na dobę tworzy się bardzo silny prąd (nawet 7 węzłów), którego kierunek ulega częstym zmianom. To nurtujące niegdyś naukowców zjawisko zostało wyjaśnione przez prof. Dimitriosia Aiginitsa. Pomimo że występujące na Morzu Egejskim pływy są prawie niezauważalne, to jednak w Chalkidzie efekt ten jest bardzo widoczny. Różnica w wysokości pływów, pomiędzy portem północnym a południowym, dochodząca do kilkudziesięciu centymetrów jest właśnie powodem występowania tych silnych prądów.

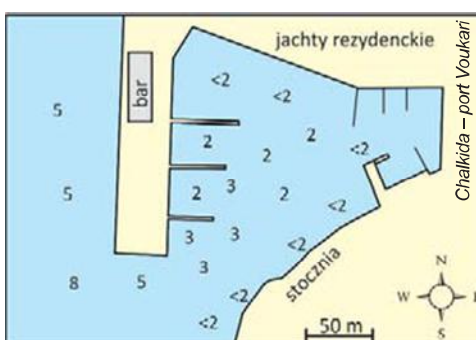

dzów. Zjawisko to zostało dokładnie zbadane i dziś można precyzyjnie wyliczyć, którego dnia i o której godzinie oraz z jaką siłą i w jakim kierunku będzie płynął nurt. Informacje o pływach można znaleźć w corocznie wydawanych tablicach pływów. Dodatkowym utrudnieniem jest rozsuwany most, otwierany najczęściej nocą. Przy bardzo niesprzyjających warunkach na przepłynięcie cieśniny należy przewidzieć nawet ponad dobę. Planując przejście, warto wcześniej telefonicznie uzgodnić czas otwarcia mostu, tel.: +30 22210 28888 lub VHF kanał 12. Przepłynięcie wiąże się też z dokonaniem opłaty, ok. 30 euro za jacht 15-metrowy (w weekendy dodatkowo 75%). Przed przepłynięciem cieśniny trzeba dokonać opłaty, po czym z dowodem opłaty należy pójść do budynku Policji portowej, gdzie trzeba zgłosić chęć przejścia cie-



Chalkida – stary most



Port Voukari w Chalkidzie

śniny. Policja najczęściej nakazuje oczekiwanie na kotwicy przed mostem. Jachty oczekujące na przepłynięcie na krótko przed otwarciem mostu są informowane o tym przez radio VHF kanał 12. Następnie tą samą drogą wywołuje się jachty do przepłynięcia. Pomimo że przepłynięcie kanału trwa krótko, jest jednak niezwykle efektowne. Każdorazowe otwarcie mostu jest atrakcją także dla turystów, więc można spodziewać się licznych gapiów na nabrzeżu.

Informacje o godzinach otwarcia mostu można sprawdzić na stronie internetowej: <https://olne.gr/en/>

Limni

38°45,72'N 023°19,4'E

■ PRZYDATNE NUMERY TELEFONÓW

Pierwsza pomoc, tel.: +30 22270 31496,

6944888577

Apteka – Rovies, tel.: +30 22270 71555

Policja, tel.: +30 22270 32111

Policja portowa, tel.: +30 22270 31496

Ładna rybacka miejscowość z typowo rybackim portem. Jak wszędzie na Evii można zjeść tu wyśmienitą rybę lub owoce morza. Atrakcją Limni jest leżący ok. 7 km od miasta klasztor żeński Aghiou Nikolaou Galataki. Był on pierwotnie bizantyjską budowlą wzniesioną na pozostałościach po dawnej świątyni Posejdona, później wielokrotnie przebudowywany. Nie ma tu ustalonych godzin zwiedzania, ale warto pojawić się wcześniej rano, gdyż później bramy mogą być już zamknięte. W porcie jest kilka miejsc dla jachtów, które powinny cumować do wewnętrznej strony falochronu, zaraz po minięciu główek portu. Uwaga, wpływając do

portu należy trzymać się blisko falochronu, gdyż bliżej brzegu robi się płytko. Prąd i woda na kei, paliwo dostępne z autocysterny. W pobliżu portu mała plaża z prysznicem. W mieście są tawerny, kawiarnie i markety. Jeśli nie wieje, można stanąć w pobliżu portu na kotwicy, jednak jest tam głęboko.

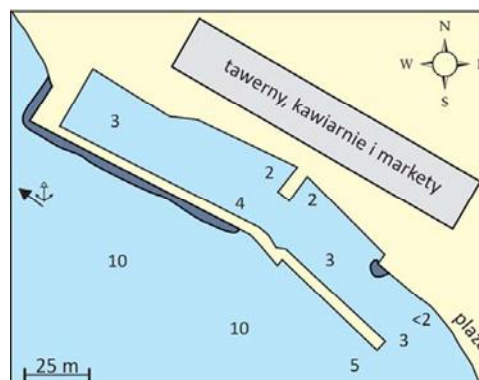

Limni – wejście do portu



Limni – w porcie